ΑΡΧΕΙΑ ΕΥΡΥΚΛΕΙΔΗ ΕΠΟΡΙΑΝ

ΕΣΩΤΕΡΙΚΑ ΝΕΑ

* Μετὰ δεκαήμερον ἀνάπαυλαν ἐπανελήφθη ἡ ἐπίθεσις εἰς τὸ μέτωπο τοῦ Γράμμου. Ὁ Μάρκος συνεκέντρωσεν εἰς τὸ μέτωπον δύναμιν ἐκ δέκα χιλιάδων συμμορίτων.

* Εἰς Ἀθήνας συνελήφθη ὁ Δημ. Παπαρρήγας μέλος τοῦ πολιτικοῦ γραφείου τοῦ Κ.Κ.Ε., ὅστις εἶχε δραπετεύσει μετὰ τοῦ Παρτσαλίδη ἐκ τῆς Ἰκαρίας. Ἐπίσης συνελήφθησαν καὶ ἄλλα σημαίνοντα στελέχη τοῦ Κομμ. Κόμματος.

* Ἡ ἐκτελεστικὴ τῆς ΑΔΕΔΥ ἐξέδωκεν ἀνακοίνωσιν εἰς τὴν ὁποίαν ἀναφέρει ὅτι πληροφορηθεῖσα μετ' ἀγανακτήσεως τοὺς ἐπαίνους τοῦ Μάρκου πρὸς τοὺς ἀπεργήσαντας δημοσίους ὑπαλλήλους καὶ τὰς προτροπὰς ὅπως «συνεχίσουν τὴν ἀπεργίαν των πρὸς ἐνίσχυσιν τοῦ «δημοκρατικοῦ στρατοῦ», ἀπορρίπτει μετὰ βδελυγμίας καὶ περιφρονήσεως τὸν ἐκφρασθέντα θαυμασμὸν ἐκείνων οἱ ὁποῖοι προδίδουν καὶ καταστρέφουν τὴν Ἑλλάδα.

* Μετὰ μιᾶς ἑβδομάδος σκληροὺς ἀγῶνας τοὺς ὁποίους διεξήγαγον αἱ ἐθνικαὶ δυνάμεις ἐναντίον τῶν ἰσχυρῶς ὠχυρωμένων θέσεων τῶν συμμορίτων ἐπὶ τοῦ ἰσχυροτάτου ὀρεινοῦ συγκροτήματος τοῦ Σμόλικα Κλέφτης (ὑψοδείκτης 1846), κατέλαβον τὴν 6.30 π. μ. τῆς Κυριακῆς 1 Αὐγούστου τὴν τριγωνομετρικὴν κορυφὴν τοῦ Κλέφτη. Εἶχεν προηγηθῆ κατάληψις καὶ τοῦ Προφήτη Ἠλία Φούρκας εἰς τὸν ἀνατολικὸν τομέα τοῦ μετώπου τοῦ Γράμμου καὶ τοιουτοτρόπως τὸ ὑψίπεδον τοῦ Κερασόβου εὑρέθη ὑπὸ τὴν ἄμεσον ἀπειλὴν τοῦ στρατοῦ.

* Τὴν 3 Αὐγούστου διὰ καταλήψεως τῆς Ἀμμούδας, τοῦ Κερασόβου καὶ τοῦ πρὸς τὴν Ἑλληνικὴν πλευρὰν τμήματος τοῦ **Κάμενικ, παρὰ** τὴν **ἀλβανικὴν μεθόριον, ὁ** στρατὸς ἐπραγματοποίησε ἐξαιρετικῶς σημαντικοὺς — τόσον ἀπὸ στρατηγικῆς ὅσον καὶ ἀπὸ τακτικῆς ἀπόψεως — ἀντικειμενικοὺς σκοπούς: 1) ἐξουδετέρωσε σημαντικὰ ἀντερείσματα τῆς ἀμύνης τοῦ κυρίου ὄγκου τοῦ Γράμμου (Ἀμμούδα — Κάμενικ)· 2) Ἀπέκοψε σημαντικὴν **ὁδὸν** ἀνεφοδιασμοῦ τοῦ ἀριστεροῦ τῶν συμμορίτων ἐξ Ἀλβανίας (Ἀμμούδα). 3) Ἐπέτυχεν οὐσιαστικῶς τὴν συνένωσιν τῶν ἐπιχειρουσῶν καὶ ἐκ Μακεδονίας καὶ Ἠπείρου Ἐθνικῶν Δυνάμεων (Κεράσοβον).

* Ὁ ὑπαρχηγὸς τοῦ Γ. Ε. Σ. καὶ προσωρινῶς διοικητὴς τοῦ Β' Σώματος Στρατοῦ κ. Κιτριλάκης, ἀναπληρῶν τὸν ἀπερχόμενον ἐπ ἀδείᾳ Σωματάρχην κ. Καλογερόπουλον προέβη εἰς ἐκτενεῖς δηλώσεις πρὸς τοὺς δημοσιογράφους ἐκθέτων τὰ ἐπιτευχθέντα τὰς τελευταίας ἡμέρας ἀποτελέσματα ἐκ τῆς δράσεως τοῦ στρατοῦ.

* Οἱ συμμορῖται συμπτύσσονται ἐσπευσμένως καὶ ἐν ἀταξίᾳ πρὸς τὸν κυρίως Γράμμον. Κατελήφθησαν ἡ Σαμαρίνα, Καστάνιανη, Πυρσόγιαννη, Βούρμπανη, Γύφτισσα, Ταμπούρι καὶ Μπολιάνα.

* Ὁ πρόεδρος τῆς Κυβερνήσεως κ. Σοφούλης μεταβαίνων εἰς ἐπίσκεψιν τῶν μαχομένων, ἀπηύθυνεν ἡμερησίαν διαταγὴν πρὸς τοὺς ἄνδρας τῶν ἐνόπλων δυνάμεων συγχαίρων αὐτούς, διὰ τὸν ἡρωϊσμὸν καὶ τὰς νίκας. «Εὑρίσκεσθε τώρα, εἶπεν, εἰς τὸ κορύφωμα τοῦ ἀγῶνος σας. Πλήξατε τὸν ἐχθρὸν χωρὶς οἶκτον εἰς τὸ ὕστατον ἄνδρον του».

* Εἰς τὴν Ἤπειρον κατελήφθησαν τὰ σημαντικὰ ὑψώματα Προφήτης Ἠλίας καὶ Λιόκο καὶ εἰς τὸν βόρειον τομέα τοῦ μετώπου κατελήφθη τὸ ὀχυρὸν τῆς Ἀλεβίτσας, τὰ ὑψώματα Γούπατα καὶ 1632 καὶ ἡ Παληοστρούγκα. Τοιουτοτρόπως ἐκλείσθη καὶ ὁ ἐκ βορρᾶ ἀνεφοδιασμὸς τῶν συμμορίτων.

* Καταδιωκόμενοι ἀπεινῶς ὑπὸ τοῦ ἐθνικοῦ Στρατοῦ οἱ συμμορῖται ὑποχωροῦν εἰς Ἀλβανίαν. Βάλλουν δὲ ἐξ Ἀλβανικοῦ ἐδάφους διὰ νὰ προστατεύσουν τὴ φυγή τους. Τὸ τοιοῦτον θ' ἀποτελέση διεθνῆ περιπλοκήν.

* Ἐπανῆλθεν στὰς 13)8) 48 ὁ κ. Πρωθυπουργὸς ἐκ τοῦ Γράμμου. Ἡ τελικὴ νίκη ἐδήλωσεν ἔρχεται πλέον μὲ σταθερὸν ρυθμόν.

* Ζωηραὶ ἐκδηλώσεις εἰς τὴν Κύπρον ὑπὲρ τῆς ἑνώσεως μὲ τὴν Ἑλλάδα. Συνεκροτήθησαν αὐθάρμητοι διαδηλώσεις.

ΓΡΑΜΜΟΣ

Ἡ μεγάλη μάχη γιὰ τὴν Ἑλλάδα δίνεται τώρα πάαω στὸν κυρίως Γράμμο. Ὅλα τὰ πρὶν ἀπ' αὐτὸν συγκροτήματα τῶν βουνῶν ἔπεσαν τόνα μετὰ τἄλλο πρὸς στὴν ἀσταμάτητη ὁρμὴ τῶν στρατιωτῶν μας.

Ὄρλιακας, Γύφτισα, Ταμποῦρι. Θὰ μένουν αἰώνια σύμβολα τῆς ἀνδρείας τοῦ Ἕλληνα. Θὰ μείνουν γιὰ πάντα φωτεινὰ σημάδια γιὰ νὰ φωτίζουν τὸν κόσμο, δείχνοντάς του τὸ δρόμο τοῦ καθήκοντος καὶ τῆς τιμῆς.

Ναί, ἔτσι πολεμοῦν οἱ Ἕλληνες. Ἥρωες, ἡμιθέοι, Θεοί. Στὶς περήφανες βουνοκορφές, ποὺ τὶς μόλυναν μέχρι τώρα βρωμερὰ ἐαμοβουλγάρικα ποδάρια, πέταξαν γοργοφτέρουγα κι' ἔστησαν τὸ θρονί τους μαζὶ μὲ τὴ Γαλανόλευκη.

Καθάρισε τ' ἀγέρι. Πέρασε ἀπ' τὸ φίλτρο τῆς ἑλληνικῆς μεγαλωσύνης. Ξαναμύρισε τὸ θυμάρι, γιατὶ τοὔφυγε τὸ πέπλο τῆς κατσαπλιάδικης βρωμιᾶς. Ξαναντηχοῦν χαρούμενες φωνὲς τῶν εὐτυχισμένων χωριατῶν καὶ κρυστάλλινα παρθενικὰ γέλοια πανώριων κοριτσιῶν γεμίζουν τὴν ἀτμόσφαιρα. Ἡ Ἑλλάδα μὲ τὰ ὅπλα τῶν ὑπέροχων παιδιῶν της ἔφερε ξανὰ τὴ χαρὰ καὶ τὴν εὐτυχία στοὺς τόσο κουρασμένους χωριάτες μας, ποὺ τοὺς ἔπνιγε μέχρι τώρα ὁ βραχνᾶς τῆς σκλαβιᾶς.

Καὶ προχωροῦν οἱ λεβέντες μας. Ροβολᾶνε ἀπὸ κορφὴ σὲ κορφὴ φέροντας τὴ Λευτεριὰ στὰ ρημαγμένα ἀπ' τὴ μανία τοῦ σλαυοκατσαπλιὰ μέρη. Καὶ ἀναπνέουν λεύτερο ἀγέρι τὰ ὀρεινὰ χωριά μας. Λίγος καιρὸς μένει ἀκόμη. Ἀκόμα λίγο θὰ προσπαθήσουν τὰ παιδιά μας. Καὶ μετὰ ἡ Γαλάζια Λευτεριὰ θ' ἀγκαλιάση ὅλα τὰ ταλαιπωρημένα ἑλληνικὰ μέρη. Ἡ μέρα εἶναι κοντά. Νάτην ἔφθασε. Οἱ σάλπιγγες παίζουν τὸ ἐμβατήριο τῆς Νίκης. Ἡ Ἑλλάδα ὅλη ἀναπνέει ἐλεύθερη.

Μπράβο σας παιδιά.

ΓΙΩΡΓΟΣ ΠΑΣΧΑΛΑΚΗΣ

Ὁ Πρωθυπουργὸς κ. Σοφούλης μεταξὺ τῶν μαχομένων στρατιωτῶν μας.

ΕΞΩΤΕΡΙΚΑ ΝΕΑ

* Εἶναι ἐνδιαφέρον ἀπὸ ἑλληνικῆς πλευρᾶς, ὅτι εἰς τὸ συνέδριον τοῦ Κ. Κ. Γιουγκοσλαυΐας, ὁ Ντιμίτρι Βλαχὼφ ὡμίλησε καὶ πάλιν περὶ «Μακεδονίας τοῦ Αἰγαίου».

* Ἡ Μόσχα ἐθεώρησεν ὡς μὴ ἔγκυρον τὸ λῆξαν συνέδριον τοῦ Κ. Κ. Γ.

* Τὴν 29 Ἰουλίου ἔγινε εἰς τὸ στάδιον τοῦ Οὐέμπλεϋ ἡ ἐπίσημος ἔναρξις τῆς 14ης Ὀλυμπιάδος. Ἡ ἑλληνικὴ ὁμὰς παρήλασε πρώτη ἐπευφημηθεῖσα θερμῶς. Μυριάδες θεαταὶ παρηκολούθησαν τὴν τελετὴν ἡ ὁποία συμβολίζει ἕνα ἐλπιδοφόρον ἄγγελμα εἰρήνης διὰ τὸν κόσμον μὲ τὴν ἀναβίωσιν τοῦ ἀρχαίου ἑλληνικοῦ πνεύματος.

* Ἡ Ἀγγλία ἠρνήθη πᾶσαν συζήτησιν διὰ τὴν Κύπρον. Τὸ ζήτημα ἀνεκινήθη ἀπὸ προσφάτους δηλώσεις τοῦ βασιλέως Παύλου εἰς συνέντευξίν του.

* Εἰς Μόσχαν συνηντήθησαν οἱ πρέσβεις τῶν Δυτικῶν δυνάμεων μετὰ τοῦ Μολότωφ. Τηρεῖται μυστικὸν τὸ περιεχόμενον τῶν συνομιλιῶν, αἱ ὁποῖαι διεξάγονται.

* Τὸ δημοσιογραφικὸν ὄργανον τῆς Κόμινφορμ χαρακτηρίζει τὸν Τίτο «πολιτικῶς καὶ στρατιωτικῶς ἀστοιχείωτον» καὶ προλέγει, ὅτι ὁ «προδότης ἡγέτης τῆς Γιουγκοσλαυΐας» θὰ ἀνατραπῆ.

ΕΚΚΛΗΣΙΣ ΙΕΡΑΡΧΙΑΣ ΤΗΣ ΕΛΛΑΔΟΣ

Ἡ Ἱερὰ Σύνοδος τῆς Ἱεραρχίας τῆς Ἑλλάδος ἀπευθύνει τὸν κάτωθι χαιρετισμὸν πρὸς τὰς Ἐνόπλους Δυνάμεις τοῦ Ἔθνους:

Χάριν καὶ εὐλογίαν παρὰ Θεοῦ Πατρὸς καὶ Κυρίου Ἰησοῦ Χριστοῦ τοῦ Σωτῆρος ἡμῶν.

Τέκνα ἡμῶν ἐν Κυρίῳ ἀγαπητά,

Ὑπερασπισταὶ τῆς Πατρίδος.

Ἡ Ἑλληνικὴ Ὀρθόδοξος Ἐκκλησία σύμπασα, εὑρίσκεται κατὰ τὰς δυσκόλους ἀλλὰ καὶ μεγάλας αὐτὰς στιγμὰς τοῦ ἀγῶνος ἀνεπιφυλάκτως παρὰ τὸ πλευρὸν ὑμῶν. Διότι ὁ ἀγὼν ὑμῶν εἶναι ἀγὼν ἱερὸς καὶ ὡς τοιοῦτος εἶναι ἀγὼν ὅλων ἡμῶν, εἶναι κοινὸς τῆς Ἐκκλησίας καὶ τοῦ Ἔθνους ὁλοκλήρου ἀγών.

Ἐπὶ δέκα ὀκτὼ καὶ πλέον αἰῶνας τὰ χριστιανικὰ ἰδεώδη ἐφώτισαν καὶ ὡδήγησαν τὴν Εὐρώπην καὶ τὴν ἀνθρωπότητα καὶ καθ' ἣν στιγμὴν ἐφαίνετο, ὅτι ἀνέτελλεν νέος αἰὼν ἀγάπης καὶ δικαιοσύνης, αἰὼν πολιτισμοῦ ἐμπνευσμένου βαθύτερον ἀπὸ τὴν διδασκαλίαν τοῦ Εὐαγγελίου μία σκοτία δύναμις, ὁ Κομμουνισμός, προελαύνουσα ἀπὸ τὰ παμπάλαια ὁρμητήρια τῆς βαρβαρότητος, εἰσήλασεν εἰς τὸν πεπολιτισμένον κόσμον τῆς Εὐρώπης, κατέκλυσεν αὐτὸν καὶ ἐκήρυξεν ἀνοικτίρμονα πόλεμον καὶ κατὰ τῶν Χριστιανικῶν Ἐκκλησιῶν καὶ κατὰ τῶν ὑψηλῶν διδαγμάτων τῆς Χριστιανοσύνης. Ἠρνήθη τὴν ψυχὴν τοῦ ἀνθρώπου, τὴν ὡραιότητα καὶ τὴν ἀθανασίαν αὐτῆς, ἠρνήθη τῆς ἀρετῆς τὴν δύναμιν, ἠρνήθη τὴν ἐνσυνείδητον ὕπαρξιν καὶ τὴν ἀνθρωπίνην ἐλευθερίαν, ἠρνήθη πᾶσαν ἠθικὴν ἐξίαν τοὺς χρόνους τῆς βυζαντινῆς λαμπρότητος καὶ κατὰ τοὺς σκοτεινοὺς χρόνους τῆς δουλείας. Μαζὶ ὕψωσαν πρὸ ἑκατὸν τριάκοντα ἐτῶν τὴν σημαίαν τῆς Ἐλευθερίας. Ἐκκλησία καὶ Ἑλληνικὸν Ἔθνος συνανέμιξαν τὸ αἷμα αὐτῶν εἰς κοινούς, καὶ ἔκπαλαι καὶ προσφάτως, ἀγῶνας. Καὶ καθ' ἣν ὥραν, μετὰ τόσους ἀγῶνας, ἤλπισε τὸ Ἔθνος ὅτι διηνοίγετο δι' αὐτὸ περίοδος μακρὰ εἰρήνης καὶ εὐτυχίας ἐξεκίνησαν καὶ ἐπέπεσαν ἐπ' αὐτοῦ οἱ φανατικοὶ καὶ τυφλοὶ ὑπηρέται τῆς εἰδεχθεστέρας μορφῆς τῆς βαρβαρότητος διὰ νὰ καταλύσουν ταὐτοχρόνως καὶ Ἑλλάδα καὶ Ἑλληνικὴν Ἐκκλησίαν, διὰ νὰ φύγουν οἱ Ἕλληνες χριστιανοὶ ἀπὸ τὰ ἐδάφη, τὰ ὁποῖα ἐκαλλιέργησαν μὲ τὸ πνεῦμα των καὶ ἐπότισαν αὐτὰ μὲ θυσίας μακρῶν ἀγώνων.

Ὑπερασπισταὶ τῆς Πατρίδος!

Ἐναντίον αὐτῆς τῆς βαρβάρου ἐπιδρομῆς μάχεσθε σήμερον. Ὁ ἀγὼν σας εἶναι ἀγὼν εἰδικός μας, ὅπως ὅλοι οἱ ἀγῶνες τῆς Ἑλληνικῆς ἱστορίας εἶνε ἀπὸ αἰώνων καὶ ἀγῶνες ἰδικοί μας, ἀγῶνες Ὀρθοδόξου Ἑλληνικῆς Ἐκκλησίας.

Καὶ ὅπως εἰς ὅλους αὐτοὺς τοὺς ἀγῶνας τὸ Ἔθνος ἐνίκησε, διότι εἶχε πίστιν εἰς τὴν ψυχήν του καὶ τοῦ Θεοῦ τὴν συμπαράστασιν, οὕτω καὶ σήμερον οὐδεμίαν πρέπει νὰ ἔχητε ἀμφιβολαν, ὅτι καὶ ὑμεῖς καὶ πάλιν θὰ νικήσητε. Καὶ μεθ' ἡμῶν θὰ νικήση τὸ Ἔθνος καὶ ἡ Ἐκκλησία κα ὁλόκληρος ὁ Χριστιανικὸς κόσμος. Θὰ νικήσητε, διότι ἡ ὑπόθεσις διὰ τὴν ὁποίαν μάχεσθε, δὲν ἠμπορεῖ ποτὲ νὰ νικηθῆ. Διότι εἶναι ὑπόθεσις ἀπαρασαλεύτων νόμων, τοὺς ὁποίους οἱ

Η ΕΥΤΥΧΙΑ ΤΟΥ ΘΑΝΑΤΟΥ

(Συνέχεια ἀπὸ τὴν σελ. 3)

ἀπὸ μπρός της. Δὲ σβύνει ἕνα ἔθνος ποὺ παράταξε τρακόσια παλληκάρια στὶς Θερμοπύλες, γιὰ νὰ σταματήση ἕνα πέραντες. Δὲν τἄχασαν ὅμως. Καμμιὰ ταραχή. Ἄς προσέξουνε. Ἡ πομπὴ τῶν προσκυνητῶν ποὺ ἀνεβαίνει ψηλὰ τώρα τὸ δεκαπενταύγουστο εἶναι

ΑΘΛΗΤΙΣΜΟΣ

Ἡ XIV Ὀλυμπιάδα ἐτελείωσε. Μποροῦμε νὰ ποῦμε ἐσημείωσε ἐπιτυχία. Δυστυχῶς ἡ ἐμφάνιση τῆς Ἑλληνικῆς ὁμάδας δὲν μᾶς ἐνθουσίασε. Τὰ αἴτια εἶναι πολλὰ καὶ ποικίλα, ἃς ἐλπίσωμεν διὰ τὸ μέλ-

Χαρακτηριστικὰ ὁ πρωτοπαλαιστὴς τῆς Ἑλλάδος Λαμπράκης ἐδήλωσε σὲ συντάκτη μας:

— Θ' ἀγωνιστῶ διὰ τὴν Ἑλλάδα καὶ γιὰ τὸ Τάγμα μας. Τὸ γεγονὸς εἶναι ἐθνικόν.

2) Β. Ναυτικὸν βαθμοὺς 29 (3 πρῶται νίκαι).
3) Β. Ἀεροπορία βαθμοὺς 18 (1 πρώτη νίκη).
4) Σ. Ἀσφαλείας βαθμοὺς 11 (οὐδεμία πρώτη).

Η ΤΕΧΝΗ

Ἀπέκοψε σημαντικὴν ὁδὸν | δηλώσεις.

Η ΕΥΤΥΧΙΑ ΤΟΥ ΘΑΝΑΤΟΥ

(Συνέχεια ἀπὸ τὴν σελ. 3)

ἀπὸ μπρός της. Δὲ σβύνει ἕνα ἔθνος πού παράταξε τρακόσια παλληκάρια στὶς Θερμοπύλες, γιὰ νὰ σταματήση ἕνα ἑκατομμύριο βαρβάρων. Ὄχι! Δὲ χάνεται ἕνας λαὸς πού ἄνοιξε διάπλατες τὶς πόρτες τῶν νεκροταφείων — σὰν σπίτι του — γιὰ νὰ γιορτάση μὲ τοὺς νεκρούς του.

Τούτη ἡ γῆς πού τὴν πατοῦμε Ὅλοι μέσα θὲ νὰ μποῦμε.

Τὸ τραγουδᾶ παλληκαρίσια μπρὸς στό θάνατο αὐτὸ τὸ δημοτικὸ τραγούδι ὁ Ἑλληνισμὸς σὲ λαϊκὲς γιορτὲς σέρνοντας τὸ χορὸ πάνω στοὺς ἱεροὺς τάφους τῶν προγόνων του. Χτυπᾶ τόνα τὸ πόδι του στὴ γῆ μ' ὅλη τὴ σφριγηλότητά του καὶ μὲ τάλλο πού σηκώνεται λεβέντικα στὴν κίνηση τοῦ χοροῦ λές καὶ θὰ πατήση ἀτόμητα σὰ γίγαντας στὴν αἰωνιότητα. Ἡ μεμψιμοιρία καὶ ὁ σκεπτικισμὸς πού εἶναι φυσικὸ νὰ ὑπάρχη σὲ τραγικὲς στιγμὲς τῆς ζωῆς, ἀπὸ τὸν Ἕλληνα ἔχει μετατοπιστεῖ μακρυά. Τὸ πνευματικό του ἦθος τὸν ἔχει φιλιώσει μὲ τὸν ἄγνωστο κόσμο τοῦ θανάτου, ἐπειδὴ εἶναι δυνατὸς πνευματικά. Κ' ἡ πνευματικὴ δύναμη δὲν κόβεται σὰ κλωστὴ ἀπ' τὸ δρεπάνι τοῦ Χάρου. Λαμποκοπᾶ αἰώνια καὶ φωτίζει.

Οἱ φετεινοὶ προσκυνητές, πού ἀνεβαίνουν τὰ βράγια ξυπόλητοι μὲ τὰ πανέρια καὶ τὰ ἀγγεῖα στὸν ὦμο σὰν στὰ παλιὰ Παναθήναια, δὲ φοροῦν ροῦχα ἀρχοντικά. Εἶναι ξεσχισμένοι, ἀλλὰ ἥρεμοι. Μαυροφορεμένοι, ἀλλὰ ἀπρλυτρωμένοι. Περπατοῦν ὀγτὼ γρόνων Γολγοθᾶ, ἀλλὰ στὸ μέτωπό τους δροσιὰ πέφτει ἡ γαλήνη ἑνὸς κόσμου πολὺ πιὸ μεγάλου ἀπ' αὐτὸν πού βλέπουμε κι' ἀκοῦμε. Παρόμοια γαλήνη μὲ κείνη πού ἄγγιζε τὴ στεφανωμένη μ' ἀγγάθια κορφὴ τοῦ Χριστοῦ. Ἔδωσαν ἑκατόμβες ἀτέλειωτες νεκρῶν οἱ προσκυνητὲς πού ἀνεβαίνουν στὴν Παναγιά. Νεκροὺς ἀγαπημένους ἔδωσαν καὶ δίνουν — ἀδέρφια καὶ παιδιὰ καὶ γονιοὺς καὶ λατρεῖες. Θυσίες ἀπέραντες. Δὲν τἄχασαν ὅμως. Καμμιὰ ταραχή. Ἂς προσέξουνε. Ἡ πομπὴ τῶν προσκυνητῶν πού ἀνεβαίνει ψηλὰ τώρα τὸ δεκαπενταύγουστο εἶναι ἡ πομπὴ τῆς Ἑλλάδας. Αὐτὸ λέει ἡ ἀταραξία της πού ἀγκαλιάζει τὴ δυστυχία σὰ φίλη κρατῶντας τὴ συνέπεια μιᾶς ἱστορίας λαμπρῆς. Εἶναι μιὰ μεγάλη πομπή. Παίρνει ἀπροσμέτρητες διαστάσεις καὶ κατευθύνσεις καὶ ἐμφανίσεις. Οἱ ἄντρες πού πέρασαν τόσους πολέμους καὶ μαστίγια δὲν λένε νὰ θέσουν τ' ἅρματα. Ἕτοιμοι εἶναι διαρκῶς νὰ δίνουν τὸ «παρὼν» τῆς θυσίας, ὅσο ὑπάρχουν βάρβαροι καὶ κινδυνεύει ἡ Λευτεριά. Κι' ἀνεβαίνουν διώχνοντας τὸν κίνδυνο ἀπ' τὰ ὁρμητήριά του. Κ' οἱ ἄλλοι πού ἔμειναν — οἱ γέροι, τὰ μωρὰ κ' οἱ πονεμένες μάνες κι' ἀδελφὲς κι' ἀγαπημένες, ἀνεβαίνουν κι' αὐτοὶ ν' ἀποθέσουν τὰ κρῖνα τῆς εὐλάβειας καὶ τοὺς καρποὺς τῆς φύσης στὴν Παναγιά. Καὶ φτάνουν, ἔφταασαν κι' ἀντικρύζουν τὸ σκήνωμα. Δυναμώνουν τὰ γόνατα. Καὶ στέκονται μὲ τὸ σκελετωμένο κεφάλι ψηλὰ γιὰ νὰ νοιώσουν ὅλο τὸ βάθος καὶ τὸ μέγεθος αὐτῆς τῆς εὐτυχίας τοῦ θανάτου πού πλημμυρίζει ἀπὸ τὴν ἁγιογραφία τῆς Κοίμησης. Μπρὸς στὸ λιβανισμένο εἰκόνισμα μαζεύονται αὐτὲς τὶς στιγμὲς — παρουσίες καὶ σκέψεις — οἱ Πανέλληνες. Ἐδῶ στοιβάζεται ὅλη ἡ ἀγωνία, ὅλη ἡ πίκρα, ὅλος ὁ πόνος, ὅλη ἡ ἐλπίδα τοῦ Γένους. Σφύγγεται ἡ καρδιά, δάκρυα ἔρχονται στὰ μάτια γιατὶ στὸ βωμὸ τῆς Παρθένας τὸ Γένος ἀντικρίζει κάτι πού τοῦ μοιάζει. Καὶ οἱ ἀπροσμέτρητες διαστάσεις τῆς πομπῆς μαζεύονται, μαζεύονται, μικραίνουν καὶ γίνονται μιὰ μαυροντυμένη μάνα πού κάθεται πλάϊ στὸ εἰκόνισμα μὲ τὰ πολύτιμα πετράδια καὶ τὶς ἀναλαμπὲς τοῦ χρυσαφιοῦ καὶ τ' ἀσημιοῦ. Κραπᾶ μπαμπάκι μὲ ροδόσταμα καὶ σκουπίζει κάθε τόσο τὸ γυαλὶ καὶ ξεσπᾶ μὲ ἥρεμη δέηση πού ἀνεβαίνει «ὡς θυμίαμα»...

Οἱ καμπάνες σημαίνουν. Γρήγορα, πανηγυρικὰ ἀπ' τὰ καμπαναριὰ ξεχύνεται ἡ χαρὰ στὴν ἀτμόσφαιρα. Ἀλλὰ τὸ φετεινὸ δεκαπενταύγουστο οἱ καμπάνες πού σήμαναν ἦταν καὶ διαλαλήματα τῶν πιὸ μεγάλων νικῶν τῆς Ἑλλάδας. Οἱ δεήσεις τῶν δακρύων, ὕστερα ἀπὸ τὶς ἀγγελίες τῶν ἡρωϊσμῶν, μεταβάλλονται σὲ δοξολογίες ἀνακούφισης καὶ εὐγνωμοσύνης. Τὸ Ἔθνος μετὰ τὴν ἐγκαρτέρηση μὲ τὸ κουράγιο καὶ τὴν πίστη του σημείωσε πάλι μέσα στὴν κοσμογαλασιὰ καὶ τὴ σύγχυση τὰ ἱστορικὰ βήματα τῆς παρουσίας καὶ τῆς ἀντολῆς του.

ΤΑΚΗΣ ΠΑΝΤΑΖΗΣ

ΑΘΛΗΤΙΣΜΟΣ

Ἡ XIV Ὀλυμπιάδα ἐτελείωσε. Μποροῦμε νὰ ποῦμε ἐσημείωσε ἐπιτυχία. Δυστυχῶς ἡ ἐμφάνιση τῆς Ἑλληνικῆς ὁμάδας δὲν μᾶς ἐνθουσίασε. Τὰ αἴτια εἶναι πολλὰ καὶ ποικίλα, ἃς ἐλπίσωμεν διὰ τὸ μέλλον..

ΠΑΛΑΙΣΤΙΚΟΙ ΑΓΩΝΕΣ

Τὴν προσεχὴν Κυριακὴ 28 τρέχ. **θὰ λάβουν** χώραν εἰς τὸ Π.Α.Ο. ὑπὸ τὸ φῶς τῶν προβολέων διεθνεῖς παλαιστικοὶ ἀγῶνες μεταξὺ Ἑλλάδος—Τουρκίας. Τὰ χρώματα τῆς Γαλατουλεύκου θὰ ἀντιπροσωπεύση ὁ γενναῖος μας παλαιστὴς τὸ καμάρι **τοῦ Τάγματός** μας, ὁ στρατιώτης Ἀντρέας Λαμπράκης. Ὁ ἀγὼν θὰ εἶναι ἐλευθέρας **πάλης μέχρι** τελικῆς **πτώσεως.**

Χαρακτηριστικὰ ὁ πρωτοπαλαιστὴς τῆς Ἑλλάδος Λαμπράκης ἐδήλωσε σὲ συντάκτη μας :

— Θ' ἀγωνιστῶ διὰ τὴν **Ἑλλάδα καὶ** γιὰ τὸ Τάγμα μας. Τὸ γεγονὸς εἶναι ἐθνικόν. Βλέποντας τὴν Γαλανόλευκον πού θὰ κυματίζη περήφανη δίπλα μου, θὰ παίρνω δύναμη, θὰ ἀντλῶ θάρρος, θὰ γίνω σωστὸ λιοντάρι. Θὰ νικήσω. Ὁ ἀντίπαλός μου εἶναι ἰσχυρός.

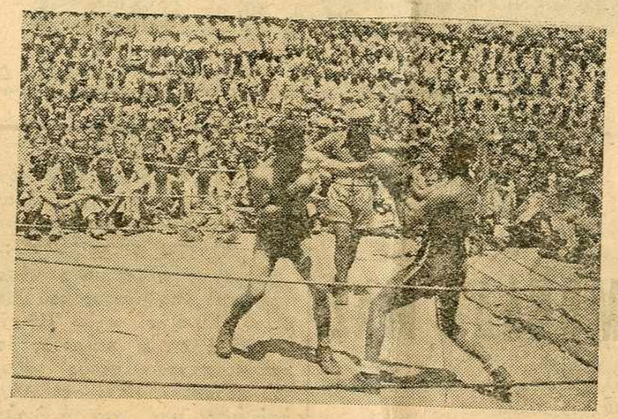

Πάλη στὸ ρίγκ τοῦ Τάγματός μας

Μπορεῖ νὰ εἶναι γίγας. Μὰ κι' ἐγὼ εἶμαι λιοντάρι. Δὲ λησμονῶ ὅτι εἶμαι Ἕλληνας. Κι' οἱ Ἕλληνες πού πιστεύουν στὴν Ἑλλάδα Νικοῦν!

Καὶ μεῖς τὸ εὐγόμεθα ἀπὸ τὴν καρδιά μας.

ΟΙ ΑΓΩΝΕΣ ΤΩΝ ΕΝΟΠΛΩΝ ΔΥΝΑΜΕΩΝ

β) Μεγάλην ἐπιτυχίαν ἐσημείωσαν οἱ Α' Πανελλήνιοι **ἀγῶνες τῶν Ἐνόπλων Δυνάμεων** τῆς Χώρας. Ὁ Στρατὸς ἐθριάμβευσε παντοῦ ἀκόμη καὶ εἰς τὴν... θάλασσαν.

Ἀνεκηρύχθη πρωταθλητὴς εἰς τὸ **ποδόσφαιρον** ἐπιβληθεὶς τῶν **Σωμάτων Ἀσφαλείας** μὲ **4—0 καὶ τῆς Ἀεροπορίας** μὲ **3—2.**

Εἰς **τὴν σκοποβολὴν** κατέ**λαβεν εἰς ὅλα τὰ ἀγωνίσματα** τὰς πρώτας θέσεις.

Εἰς τὰ 8.000 μέτρα ἐθριάμβευσαν οἱ πεζοί. Ἐπίσης εἰς τὸ **μπόξ.**

Εἰς τὴν κολύμβησιν ἡ γενικὴ **βαθμολογία** ἔχει ὡς ἑξῆς:
1) Στρατὸς βαθμοὺς 29 (5 πρῶται νίκαι).
2) Β. Ναυτικὸν βαθμοὺς 29 (3 **πρῶταὶ νίκαι**).
3) Β. Ἀεροπορία βαθμοὺς 18 (1 πρώτη νίκη).
4) Σ. Ἀσφαλείας βαθμοὺς 11 (**οὐδεμία πρώτη**).

Η ΤΕΧΝΗ

(Συνέχεια ἐκ τῆς 3 σελίδος)

καλλιεργημένου σώματος καὶ τῆς ρωμαλέας ὡραιότητας, τῆς ἰσορροπημένης καὶ γαλήνας, ὅπως τὴν ἔνοιωθαν οἱ Ἀρχαῖοι μας καὶ πού δὲν ἔχει καμιὰ σχέση μὲ τὶς ὀγκώδεις φύσεις τῶν μποξὲρ καὶ τῶν παλαιστῶν πού θυμίζουν πρωσσύγγρονη ἐποχή μας.

τόγονες χαλδαϊκὲς θεότητες. Ἦταν ἀληθινὰ τὸ ζωντάνεμα τοῦ Δωρικοῦ πνεύματος στὴν

Τὸ πρόγραμμα ὁλοκληρώθηκε μὲ τὰ «συμπλέγματα» μιὰ συμβολικὴ ἀναπαράσταση τῆς σύγχρονης ἱστορίας τῆς Ἑλλάδας, ὅπου ἡ βροντερὴ φωνὴ τοῦ ὁμιλητῆ μὲ καλοδεμένες φράσεις ἐξηγοῦσαν τὸ βαθύτερο νόημα πού ὑποδήλωναν τ' ἀσάλευτα αὐτὰ κορμιά. Κάτι πού ζήμιωσε τὴ γιορτὴ ἦταν ὁ χορὸς καὶ μάλιστα ἔτσι καθὼς ἐμφανίστηκε θὰ μποροῦσε νὰ λείπη χωρὶς ἡ ἀθλητικὴ αὐτὴ ἐπίδειξη νὰ χάση τίποτε σὲ ἀξία, ἀντίθετα θὰ περίσσευε χρόνος γιὰ νὰ ὁλοκληρωθῆ ἡ ἐμφάνιση γιατὶ πρέπει νὰ εἰπωθῆ ὅτι μόλις πήγαινε νὰ ὁλοκληρωθῆ ἡ ἐντύπωση κι' ἡ αἰσθητικὴ ἀπόλαυση οἱ ἀσκήσεις κόβονταν. Τὰ μικροσφάλματα ὅμως αὐτὰ ἐξαφανίστηκαν μέσα στὴ γενικὴ ἐντύπωση πού ἄφισε ἡ ἐπίδειξη αὐτὴ κάνοντάς μας νὰ ὁραματιζόμαστε τὴν ἐποχὴ ἐκείνη ὅπου οἱ ἄνθρωποι θὰ ἀγωνίζονταν μὲ μιὰ εὐγενικὴ ἄμιλλα, ὄχι πιὰ στὰ πεδία τῶν μαχῶν, ἀλλὰ στὴν τέχνη καὶ τὸν πολιτισμό.

Οἱ προσπάθειες τῶν δύο αὐτῶν Λόχων συμπληρωμένες κι' ἀπ' τὶς ἀσκήσεις μιᾶς παλιώτερης γυμναστικῆς ἐπίδειξης τοῦ 4ου Λόχου, σ' ἕνα ἁρμονικὸ σύνολο μὲ τὸ ἀπαραίτητο δέσιμο καὶ τὴν ἀποφυγὴ τῶν μικροσφαλμάτων ἐμφανίσθηκαν στὸ Λαύριο ὁλοκληρωμένες κι' ἄρτιες τὸ βράδυ τῆς Παρασκευῆς **13** τρ. μ. Ἡ ὅλη ἑορτὴ ὑπῆρξε ἀληθινὴ ἐθνική.

καὶ ἐκήρυξεν ἀνοικτίρμονα πόλεμον καὶ κατὰ τῶν Χριστιανικῶν Ἐκκλησιῶν καὶ κατὰ τῶν ὑψηλῶν διδαγμάτων τῆς Χριστιανοσύνης. Ἡρνήθη τὴν ψυχὴν τοῦ ἀνθρώπου, τὴν ὡραιότητα καὶ τὴν ἀθανασίαν αὐτῆς. ἠρνήθη τῆς ἀρετῆς τὴν δύναμιν, ἠρνήθη τὴν ἐνσυνείδητον ὕπαρξιν καὶ τὴν ἀνθρωπίνην ἐλευθερίαν, ἠρνήθη πᾶσαν ἠθικὴν ἀξίαν.

Ἐναντίον αὐτῆς τῆς βαρβαρότητος μάχεσθε. Αὐτῆς τὴν ἐπιβουλὴν ἔχετε τὴν κλῆσιν καὶ τὴν ὑψηλὴν τιμὴν ν' ἀποκρούσητε. Συνεχίζετε τὴν ἔνδοξον παράδοσιν τῶν προγόνων, οἵτινες ἀνὰ τοὺς αἰῶνας τοσάκις ἀνεχαίτισαν ἄλλας βαρβαρικὰς ὁρδάς, ἔφραξαν τὰ σύνορα τῆς Εὐρώπης καὶ ἔσωσαν τὸν πολιτισμὸν αὐτῆς. Καὶ σήμερον, ἀγωνιζόμενοι κατὰ τῆς Κομμουνιστικῆς ὑποδουλώσεως, δὲν εἶσθε παρὰ προκεχωρημένα κλιμάκια τῶν ἐλευθέρων ἐθνῶν καὶ ὑπερασπιστὰ τοῦ νεωτέρου πολιτισμοῦ, τῆς ἐλευθερίας καὶ τῶν δικαιωμάτων τοῦ ἀνθρώπου.

Ἐπὶ δέκα ἀκτὼ αἰῶνας ἡ Ἑλληνικὴ Ὀρθοδοξία ἴστατται φύλαξ ἄγρυπνος τῶν χριστιανικῶν ἰδεωδῶν. Εἰς τὰς χώρας τὰς ὁποίας περιβρέχει ἡ Μεσόγειος καὶ πέραν αὐτῶν, αὐτὴ ἐνέπνευσε τὴν πίστιν, ἐπεξέτεινε, διετήρησε, προεφύλαξεν ἀπὸ θυέλλας καὶ διεκόσμησεν αὐτὴν μὲ τὸν ἄφθιτον πνευματικὸν καὶ ἠθικόν της πλοῦτον. Βάρβαροι ὅμως σήμερον, καλυπτόμενοι ὑπὸ τὰ δολιώτερα προσχήματα, ἐπιχειροῦν νὰ καταλύσουν καὶ τὴν Ἐκκλησίαν αὐτὴν τοῦ Χριστοῦ καί, ὅπερ ἔτι χεῖρον, νὰ καταστήσουν αὐτὴν ὄργανον τῶν κακοβούλων προθέσεών των.

Ἐπὶ δέκα ὀκτὼ αἰῶνες τὸ Ἑλληνικὸν Γένος, συνέδεσεν ἀρρήκτως τὴν ἱστορικήν του ἀποστολὴν μὲ τὴν Ὀρθόδοξον Ἐκκλησίαν τοῦ Χριστοῦ. Εἰς αὐτὴν ἔκτοτε ἐναπέθεσεν ὁ Ἑλληνισμὸς τὴν πίστιν του καὶ οὐδέποτε εἰς οὐδεμίαν περιστασιν διεσπάσθη ἀπὸ αὐτήν. Οὔτε ὑποσχέσεις δελεαστικαί, οὔτε ποικίλαι προπαγάνδαι ἐστάθησαν ἱκαναὶ νὰ χωρίσουν τοὺς Ἕλληνας ἀπὸ τὴν Ἐκκλησίαν των ἢ νὰ μειώσουν τὴν ἀφωσιωμένην στοργήν αὐτῆς ὑπ' αὐτῶν. Ἐπορεύθησαν μαζὶ καὶ κατὰ Θεοῦ τὴν συμπαράστασιν, οὕτω καὶ σήμερον οὐδεμίαν πρέπει νὰ ἔχητε ἀμφιβολαν, ὅτι καὶ ὑμεῖς καὶ πάλιν θὰ νικήσητε. Καὶ μεθ' ἡμῶν θὰ νικήση τὸ Ἔθνος καὶ ἡ Ἐκκλησία κα ὁλόκληρος ὁ Χριστιανικὸς κόσμος. Θὰ νικήσητε, διότι ἡ ὑπόθεσις διὰ τὴν ὁποίαν μάχεσθε, δὲν ἠμπορεῖ ποτὲ νὰ νικηθῆ. Διότι εἶναι ὑπόθεσις ἀπαρασαλεύτων νόμων, τοὺς ὁποίους οἱ βάρβαροι πολεμοῦν, διότι δὲν γνωρίζουν αὐτούς. Ἀλλὰ ἡμεῖς γνωρίζομεν καὶ ἐδοκιμάσαμεν αὐτοὺς ἐπὶ χιλιετηρίδας. Δὲν πρόκειται σήμερον οὔτε ποτέ, νὰ χαθοῦν. Θὰ νικήσετε καὶ εὐχόμεθα ὅλοι εἰς τὸν Θεὸν ἡ νίκη νὰ ἔλθη σύντομος διὰ νὰ ἐπανέλθητε εἰς τὰς οἰκογενείας ὑμῶν ὑπερήφανοι διότι ἐσώσατε αὐτὰς ἀπὸ τὸ ὄνειδος καὶ ἀπὸ τὴν ἀτίμωσιν, διὰ νὰ ἐπανέλθητε εἰς τὰ εἰρηνικά σας ἔργα, ὅπου αἱ εὐχαὶ τῶν Ποιμένων τῆς Ἐκκλησίας πιστῶς θὰ παρακολουθοῦν τὴν ζωὴν ὑμῶν. Νὰ ἔχητε ὑπομονὴν καὶ ἐμπιστοσύνην. δι' ὀλίγον χρόνον ἀκόμη ὑπομονὴν καὶ ἐμπιστοσύνην. Δὲν θὰ ἀπηυθύναμεν αὐτοὺς τοὺς λόγους, ἐν δὲν ἐπιστεύαμεν ἀδιστάκτως εἰς ὅσα λέγομεν. Ἤδη ἀτενίζομεν τὴν νίκην. Ἤδη ὀσφραίνεται ἡ χαραυγὴ τῆς ἀνατολῆς της. Ἐγγίζει ἡ μεγάλη ἡμέρα — μία ἡμέρα εἰρήνης καὶ ἐθνικῆς εὐτυχίας — μία ἡμέρα ὅπου θὰ διορθωθοῦν τὰ λανθασμένα θὰ ἀμειφθοῦν οἱ ἄξιοι καὶ θὰ συγχωρηθοῦν ὅσοι παραπλανηθέντες. ἀπέκοψαν ἑαυτοὺς τοῦ σώματος τῆς Ἐκκλησίας καὶ τοῦ Ἔθνους, ἐὰν εἰλικρινῶς μετανοήσουν καὶ ἐπιστρέψουν εἰς τὸν Χριστὸν καὶ εἰς τὴν Ἑλλάδα. Μία ἡμέρα προκοπῆς καὶ δικαιοσύνης θὰ φωτίση τὸ Ἔθνος. Καὶ θὰ ἔχητε τὴν μεγάλην τιμὴν καὶ εὐτυχίαν καὶ τὸν ὕψιστον τίτλον ὅτι ὑμεῖς θὰ εἶσθε οἱ δημιουργοὶ αὐτῆς τῆς ὡραίας καὶ μεγάλης ἡμέρας. Καὶ θὰ ἔχητε διὰ τοῦτο ὅλον τὸ ἱερὸν δικαίωμα νὰ χαρῆτε πρῶτοι τὴν μεγάλην χαρὰν της μὲ τὴν δικαίαν ἐθνικὴν ὑπερηφάνειαν ἀξίων Χριστιανῶν καὶ ἀξίων Ἑλλήνων.

Ἐπὶ τούτοις, ἐπευλογοῦντες ὑμᾶς πατρικῶς, διατελοῦμεν.

Πρὸς Θεὸν εὐχέται διάπυροι πάντων ὑμῶν.